



Beboerbladet for Lundemarken
Afdeling 535-0 - 535-3 - 535-5 - 753-0 - 794-0

rum for liv



Afdelingsbestyrelser

Afdeling 535-0: afd535-0.lejerbo.dk

Formand	Carl Heinz Christensen	Lundestrædet 3, st. th	22 88 51 90	carlheinz@comxnet.dk
Næstformand	Bente Riis	Lundestrædet 18, st. tv	42 20 74 94	b.riis@comxnet.dk
Best.medlem	Conny Ingemann	Lundestrædet 12, st. tv		
Best.medlem	Birgit Olsen	Lundestrædet 12, 3. tv		
Best.medlem	Steen Nielsen	Lundestrædet 8, st. th		
Suppleant	Jette Christensen	Lundestrædet 16, 1. mf		
Suppleant	Elisabeth Riis	Lundestrædet 18, st. tv		

Afdeling 535-3: afd535-3.lejerbo.dk

Formand	Jens Nielsen	Lundestrædet 24, 3. tv	26 36 28 45	Jens.1947@hotmail.dk
Næstformand	Bjarne Frederiksen	Lundestrædet 17, st. th		
Best.medlem	Merete Haagen	Lundestrædet 11, 2. th		
Suppleant	Heljä Nielsen	Lundestrædet 24, 3. tv		
Suppleant	Abbas Ali Hashi	Lundestrædet 17, 1. mf		

Afdeling 535-5: afd535-5.lejerbo.dk

Formand	Lise-Bente Raabjerg	Lundestrædet 21, 3.4	61 30 22 89	lbnurse@live.dk
Næstformand	Else Schrøder	Lundestrædet 21, 4.2		
Best.medlem	Lone Barner	Lundestrædet 21, 4.4		
Suppleant	Jytte Lynge Nielsen	Lundestrædet 21, 2.3		
Suppleant	Poul Søndergård	Lundestrædet 21		

Afdeling 753-0: afd753-0.lejerbo.dk

Best.medlem	Karin Fogleberg	Konsul Beÿers Allé 10, 1.	21 80 09 29	kb.fogelberg@jubii.dk
Best.medlem	Tage Rousting	Konsul Beÿers Allé 8, 3. tv		
Best.medlem	Jane Pedersen	Konsul Beÿers Allé 12, 2.		
Best.medlem	Søren Rutkjær	Konsul Beÿers Allé 22, 4. th		
Best.medlem	Gunner Kristiansen	Konsul Beÿers Allé 20, 3. tv		
Best.medlem	Pia Lundberg	Konsul Beÿers Allé 20, 1. tv		
Best.medlem	Michael Gurre	Konsul Beÿers Allé		
Suppleant	Mette Andersen	Konsul Beÿers Allé 10, st.th		
Suppleant	Kurt Knudsen	Konsul Beÿers Allé 20, 2. tv		

Afdeling 794-0: afd794-0.lejerbo.dk

Formand	Bill Torben Nielsen	Konsul Beÿers Allé 1 B, 2.	23 30 57 25	billtorben@gmail.com
Næstformand	Birgit Ovggaard Petersen	Konsul Beÿers Allé 1 B, st.		
Best.medlem	Gurli Christensen	Konsul Beÿers Allé 1 B, st.		
Suppleant	Harry Larsson	Konsul Beÿers Allé 1 B		
Suppleant	Aune Kirmanen	Konsul Beÿers Allé 1 B, 1.		

Redaktion: Bente Riis Lundestrædet 18, st. tv 42 20 74 94 b.riis@comxnet.dk

Tryk: Lejerbo Post/Print/Service Gl. Køge Landevej 26. 2500 Valby

Nyt fra afdelingerne

Afdeling 535-0

På afdelingens årsmøde den 17. februar 2014 blev det enstemmigt vedtaget, at tobaksrygning ikke er tilladt i Fælleshus 1.

Opfordring til lejere af Fælleshus 1 samt gæsteværelse

I informationsfolderen som du/I får udleveret når i lejer fælleshuset eller gæsteværelset står der bl.a.: **Husk at det lejede skal afleveres rengjort og al affald skal være fjernet.**

Indimellem sker det desværre, at der ikke er vasket gulv, køle- og flaskeskabet, komfur og ovn er ikke rengjort og ned af køkkenskabene er der mad- og kaffestriber og affald er ikke altid fjernet.

- Det er kedeligt, at vi i afdelingsbestyrelsen nogen gange skal gøre det rent efter lejerne, - det gør vi flere gange og det er jo ikke derfor vi er valgt til afdelingsbestyrelsen. Afdelingsbestyrelsen skal overordnet sørge for, at afdelingen fungerer i sin helhed. Endvidere er afdelingsbestyrelsen beboernes bindeled mellem boligorganisationen og administrationen.
- Vi kan vælge at sætte et rengøringsfirma til at gøre rent efter jer og så sende regningen videre til jer lejere af fælleshuset og gæsteværelset når disse ikke er afleveret i rengjort stand.



Med venlig hilsen

Formand, Carl Christensen og næstformand, Bente Riis

Afdeling 535-0 og 535-3

På de 2 afdelingers fælles ekstraordinære afdelingsmøde den 7. januar 2014, blev det vedtaget, at afdelingerne vil blive sammenlagt ifølge flertalsafgørelsen pr. 1. oktober 2014.

Det blev samtidig vedtaget, at der i bestyrelsen pr. 1. oktober 2014 vil være 7 bestyrelsesmedlemmer samt 2 suppleanter.

Endvidere blev der nedsat to udvalg, som i samarbejde med administrationen vil udarbejde ny husorden samt vedligeholdelsesreglement - gældende pr. 1. oktober 2014.

Bestyrelserne i de nuværende 2 afdelinger vil frem til sammenlægningen afholde fælles bestyrelsesmøder.

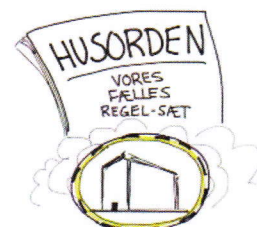

Nyt fra afdelingerne

Afdeling 753-0

Afdelingen har konstituering af bestyrelsen på første bestyrelsesmøde som afholdes den, 4. marts 2014.

Afdeling 535-0 og 535-3



En reserveret parkeringsplads kan fås ved henvendelse til:

Bent Frydenlund
Lundestrædet 10, st. tv
Tlf. 28 96 77 46

Reg.nr. og reservationsnummer skal være identisk.

Pris: Kr. 300,00

***Gæsteparkering i begyndelsen af Lundehusvej
Det er ikke tilladt at parkere i Lundestrædet***

Med venlig hilsen
Afdelingsbestyrelsen 535-0 og 535-3

Nyt fra Grundejerforeningen Lundemarken



- Grundejerforeningen Lundemarken afholder generalforsamling her i foråret. Indkaldelse til dette vil blive ophængt i opgangene og alle beboere i Lundemarken er naturligvis velkommen.
 - På Konsul Bejers Allé ved ejendomskontoret vil der snart blive malet gule striber på kantstenene, som skal markere at parkering **ikke er tilladt**.
- Kig forbi grundejerforeningens hjemmeside: www.gflundemarken.dk
Her kan du bl.a. se referater, vedtægter og regnskaber mv.



Sorter dit affald!!!

Det er meget vigtigt at vi overholder ganske simple regler vedrørende håndteringen af vores affald.

Vi har flere containere i vores materialegårde, og bliver de brugt med lidt omtanke, vil det være til fordel for os alle.

Husholdningsaffald

Alt Husholdnings/køkken affald skal være indpakket i lukkede plastposer og puttes HELT ned skakter/siloer, så vi undgår lugtgener når det er varmt.

Husholdningsaffald er **ikke**: PAKKASSER – GLAS – FLASKER – STØRRE GENSTANDE – METAL – PORCELÆN – UGEBLADE – AVISER - REKLAMER - BATTERIER - FLAMINGO ELLER PLASTEMBALAGE. Dette SKAL afleveres i materialegården.

GLAS, FLASKER, UGEBLADE, REKLAMER, AVISER OG BATTERIER

skal afleveres i de nedgravede siloer.

PAP (sammenslået) skal i PAP-containeren.

Mademballage i pap eks. Pizza bakker osv, dette er husholdningsaffald (et tip er at ligge det tynde pap i vasken og kom vand på og fold dem sammen og så i skraldeposen, så fylder det næsten ingen ting)



HUSK at materialegårdene ikke er en losseplads men en containergård hvor tingene skal sorteres. Det er et trist syn man gang på gang møder, når al affaldet ligger spredt ud over det hele - Det kan vi IKKE være bekendt. *Red.*



SORTERING



Bioaffald er bl.a.:

Afskårne blomster
Brød- og kagerester
Fedt
Fisk og fjerkræ
Frukt
Grøntsager
Gødning fra små kæledyr (hamster, fugl m.v.)
Kaffegrums/teblade/filterposer
Kødrester og kødben
Køkkenrulle og servietter
Madrester
Nøddeskaller
Osterester
Pasta og ris
Pålægsrester
Æggebakker af pap
Æggeskaller

Må **IKKE** komme i bioaffaldet:

Engangsbleer
Restaffald

VÆRD AT VIDE

Det indsamlede affald afleveres til kompostering på et centralt anlæg, hvor affaldet omdannes til biogas og kompost.



Restaffald er bl.a.:

Beskidt emballage
Beskidt papir og pap
Engangsbleer
Engangstallerkener/bestik
Flamingobakker
Glasskår
Juice- og mælkekartoner
Kold aske (i pose/ bind med knude)
Pizzabakker
Plasticurtepotter
Porcelæn
Skumbakker
Stearinlys
Støvsugerposer
Tobaksrester (koldt)
Tuber
Tyggegummi
Vat, vatpinde

Må **IKKE** komme i restaffaldet:

RENT pap
Varm aske og gløder
Bioaffald

VÆRD AT VIDE

Restaffaldet køres til et forbrændingsanlæg og omdannes til energi i form af elektricitet og fjernvarme.

VIGTIGT

For at holde spande, siloer og containere rene og undgå lugtgener **SKAL** du lægge affaldet i en pose og binde en knude på den.

EFTERLYSNING

Kære beboere

For nogle år siden blev der her i Lundemarken nedsat et aktivitetsudvalg, som skulle stå for at lave forskellige aktiviteter for beboerne bl.a. den fælles Sommerfest.

Undertegnede efterlyser disse beboere eller eventuel nye, som vil være med til at arrangere vores fælles sommerfest.

Det ville være hyggeligt hvis vi i år, som tidligere år kunne få arrangeret en hyggelig sommerfest for alle os beboere.

Henvendelse kan ske til: Bente Riis
Lundestrædet 18, st. tv
Tlf. 42 20 74 94
B.riis@comxnet.dk

Lundemarken

I Lundemarken er der i alt 631 boliger som består af 51.000 etagemeter.

Der er 108 andelsboliger, 62 ejerlejligheder og resten er lejeboliger, heraf 4 bofællesskaber.

Bebyggelsen var undervejs igennem 13 år fra 1994-2007 på en grund, hvor en af byens store arbejdspladser lå, tagpapfabriken Hotaco.



Da Lundemarken skulle bygges var målsætningen for byggeriet at skabe en bydel, som tiltrak beboere i alle aldre og indtægtsgrupper.

En af opgaverne var at bygge en meget alsidig arkitektur med kuperede tage, lyse opgange og små bygader med legepladser, kunst og springvand. *Red.*

Kondirummet i afdeling 535-0

Kondirummet er åben for alle beboere i Lundemarken

Det koster et engangsbeløb på kr. 150,00 for briknøgle til oplåsning af døren til rummet.

Børn og unge under 18 år:
Kun ifølge voksen

Kondirummet er beliggende:
Lundestrædet 8 i kælderen

Åbningstider:
Hver dag kl. 9.00—21.00

Henvendelse kan ske til:
Ejendomskontoret
Konsul Beyers Allé 4
Tlf. 5944 3001

Med venlig hilsen
Afd. 535-0



Banko

2013/2014

Der afholdes Bankospil for beboerne
I Fælleshus 1 Lundestrædet 2



Første tirsdag i hver måned - minus juli

**4. marts – 1. april - 6. maj – 3. juni – 5. august – 2. september
7. oktober – 4. november - 2. december**

Vi starter kl. 19.00. Døren åbnes kl. 18.15

Vi starter med at spille et puljespil – eventuel overskud fra puljespillet
kommer til udbetaling i juni og december.

Derefter spiller vi før pausen 6 spil på række og 6 spil på hele kortet
samt et overraskelses spil på hele kortet.

Efter pausen trækkes der lod på indgangsbilletten og der trækkes lod på lotteriet.
Bagefter spiller vi 6 spil på række og 6 spil på hele kortet, et overraskesspil på
hele kortet, minibanko (såfremt denne ikke er kommet til udbetaling)
samt et ekstraspil på hele kortet.

Ved dobbelt banko trækkes der lod - til taber en anden gevinst
Ved dobbelt banko på puljespil: Deles gevinsten
Ved dobbelt banko på ekstraspil: Trækkes der lod
På minibanko, ved flere banko: Deles gevinsten

Der kan købes:

Øl, sodavand, kaffe og te til rimelige priser

A 4x7 grid of numbers. The numbers are: Row 1: 26, 01, 15, 03, 12; Row 2: 24, 16, 09, 10, 25; Row 3: 02, 14, 17, 28, 32, 05; Row 4: 23, 06, 36, 07, 33. Above the grid are several yellow circles containing numbers: 32, 43, 24, 07, 36, 15, 55, 28.

Kom og vær med til nogle hyggelige timer

Med venlig hilsen
Bankoholdet

Klager

Hvad skal jeg gøre, hvis jeg vil klage, når husordnen bliver overtrådt

Der er ofte behov for at lave nogle fælles leveregler, når mennesker lever og bor op ad hinanden.

I din boligafdeling er det beboerne selv, der fastsætter de fælles regler i en husorden.

Alle der bor og færdes i afdelingen er forpligtet til at følge reglerne, og det er beboernes ansvar at sikre, at deres børn og gæster kender og efterlever afdelingens husorden.



Fra tid til anden opstår der naturligvis uenigheder i relation til husordnen, men ofte skyldes det, at reglerne er uklare eller uhensigtsmæssige, eller at reglerne ikke er kendt af alle. Hvis du mener, at jeres husorden i afdelingen skal ændres eller præciseres, så kan du stille et forslag til afdelingsmødet om ændring af reglerne.

Hvis du oplever, at en eller flere beboere overtræder husordnen, så kan du selvfølgelig i første omgang selv påtale problemet. Hvis det ikke hjælper, eller hvis du føler dig utryk ved situationen, så kan du vælge at indgive en klage.

I den sammenhæng skal du være opmærksom på en række forhold, som er beskrevet i det følgende.

Måske kan hele sagen klares med en god forklaring eller en fornuftig dialog. Overvej dette inden du klager. En formel klagesag kan være både lang og ubehagelig og ofte kan sagerne løses både hurtigere og bedre, hvis man får talt fornuftigt sammen på et tidligt tidspunkt.

Klagen skal være skriftlig og personlig!

Anonyme klager og mundtlige klager kan ikke behandles.

Klagen skal indgives til afdelingsbestyrelsen.

Når en klage er modtaget af afdelingsbestyrelsen, vil den blive behandlet på førstkomende afdelingsbestyrelsesmøde.

Hvis afdelingsbestyrelsen finder at klagen er berettiget, vil du blive informeret om dette.

Enhver klagesag vil blive behandlet på grundlag af gældende husorden.

Afdelingsbestyrelsen kan vælge at bede Lejerbo's administration og evt. en advokat, om at varetage klagesagen.

Afdelingsbestyrelsen har tavshedspligt – ikke kun overfor beboerne, men i det hele taget. Du er derfor garanteret fuldstændig anonymitet i forbindelse med klagesager.

Flere personer kan godt klage sammen!

Det vil styrke sagen, hvis du får en eller flere medunderskrivere/vidner på din klage.

Klagen skal være præcis!

Det skal fremgå helt klart af din klage, hvem du klager over, hvad vedkommende har gjort samt hvor og hvornår det skete.

Du skal blive ved med at klage!

Hvis din tidligere klage ikke har hjulpet, så skal du klage igen, og du må ikke vente for længe med at gøre det. Klagesager henlægges normalt efter ca. 3 måneder og en ny klage efter f.eks. 4 måneder bliver derfor ofte betragtet som en helt ny sag.

Du klager anonymt, men kun et stykke ad vejen!

Den eller de personer, du klager over, vil ikke få oplyst din identitet. Din anonymitet kan dog kun opretholdes indtil eventuel behandling i Beboerklagenævnet eller Boligretten, hvor du kan blive indkaldt som vidne. *Red.*

LundeCafeen

**Fælleshus 2, Lundestrædet 22
Åben hver mandag kl. 14.00 - ca. 16.30**



Alle beboere i Lejerbo Lundemarken er altid velkommen.



Vi hygger os, spiller kort eller andet, drikker kaffe og skiftes til at have kage med.

Hvis du har lyst til nogle hyggelige timer sammen med andre beboere, så er du altid velkomne i LundeCafeen.

LUNDEHUS-NYT - dit beboerblad

Vi vil gerne have, at du er med til at sætte dit præg på beboerbladet.

Sker der noget spændende i din afdeling, oplever du noget der kunne være interessant for andre beboere - så skriv en lille historie til bladet.

Du er selvfølgelig også velkommen til at sende billeder med.

Næste Lundehus-Nyt udkommer omkring 1. juni 2014.

Indlæg til beboerbladet skal være indleveret senest den 15. maj 2014 til:

Bente Riis, Lundestrædet 18, st. tv - gerne på mail: b.riis@comxnet.dk

Nyt fra ejendomskontoret

Ny mand

Hvis i har set en ny mand her i Lundemarken, er det Ole Mørk som er 43 år.

Ole er ansat som "springer" det vil sige, at han afløser under ferie og sygdom i de forskellige afdelinger. Ole har base i vangkvarteret.

Vi byder Ole velkommen



Materialegårde

Hver dag kommer ejendomsfunktionærerne til et forfærdeligt rod i de 2 materialegårde.

Der bliver brugt imellem 4 og 6 timer om ugen på, at rydde op og køre på omlastningen.

Vi beder meget om at, tingene kommer i klare plastsække og at det ikke bliver spredt ud over det hele. Derved hjælper vi hinanden og tiden kan gå til andre ting, for eks. holde vores område endnu mere pænt og ryddeligt.

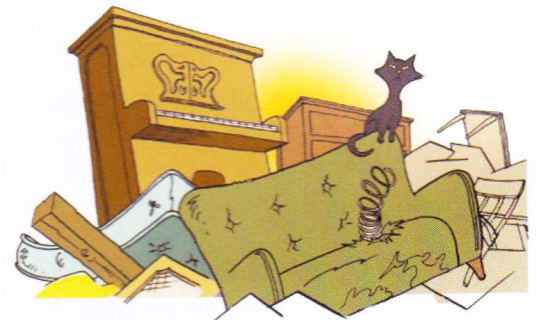

Nyt fra regionskontoret

Den 1. marts tiltræder ny driftschef og ny lokalinspektør.

Driftschef Jesper Rolland, årgang 1958, har gennem de sidste 20 år arbejdet i almene boligselskaber, først som ejendomsmester (varmemester) og senere som inspektør, serviceleder og driftschef.

Jesper fratræder sin nuværende stilling som driftschef i Holbæk Boligselskab, for at blive driftschef i Lejerbo Holbæk.

Jesper bor i St. Fuglede.

Lokalinspektør Carsten Hørby Jensen, årgang 1981, har en grunduddannelse som tømrer og er derudover bygningskonstruktør og har en bachelor i råd og svamp. Carsten fratræder sin nuværende stilling som projektleder ved Reinertsen A/S, med arbejdsplads i Norge, hvor Carsten har medvirket i et projekt om bygning af boligblokke - til en samlet sum af 450 mio. norske kroner.

Vi byder Jesper og Carsten velkommen

BOGSKABET AFDELING 535-0

Er åben for alle beboere i Lundemarken

Her kan du låne, bytte og aflevere
bøger du kan undvære.
Tegneserier og dvd film er også velkomne.

**BOGSKABET ER ÅBEN
ONSDAGE kl. 14 - 20**

Bogskabet finder du i Fælleshus 1,
Lundestrædet 2 - i vindfanget.
Kontakt: Bent Tlf. 28 96 77 46

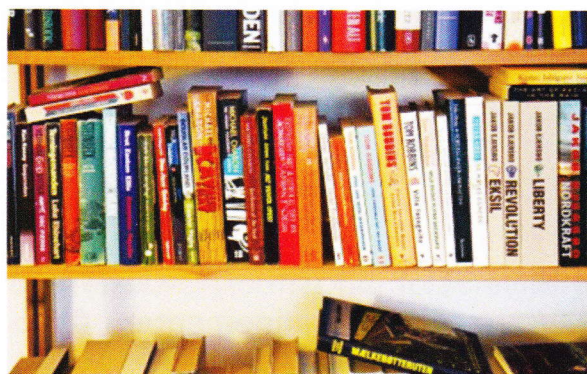

Reparationer og vedligeholdelse i din bolig

Når du flytter ind i en bolig hos Lejerbo er lejligheden det, vi kalder normalistandsat. Det vil sige, at lofter og vægge er nymalede, mens resten af boligen godt kan bære præg af almindeligt slid.



Husk at vedligeholde din bolig løbende

Mens du bor i din bolig, er det din egen opgave og pligt løbende at vedligeholde boligen indvendigt. Hvad du præcis skal gøre i din bolig, kan du se i din afdelings**vedligeholdelsesreglement**. Det har du fået udleveret, da du flyttede ind.

Kan du ikke finde vedligeholdelsesreglementet, så tjek, om det ligger på din afdelings hjemmeside. Ellers kontakt dit ejendomskontor. Du kan også finde oplysninger om dit ejendomskontor på afdelingens hjemmeside (*se side 2*)

Hvad gør jeg, når noget går i stykker i min bolig?

Går noget i stykker i din bolig, som ligger ud over den almindelige vedligeholdelse, skal du have fat i ejendomskontoret, som kan hjælpe dig.

Er der tale om et akut problem i din bolig, fx et sprunget vandrør el.lign., så har du i forbindelse med at have modtaget din husorden osv. også fået en liste over akutnumre.

Men husk, at det **KUN** er i nødstilfælde, du skal bruge dette numre. Kan det vente til varmemesteren møder ind, så er det langt at foretrække. Ellers kan du risikere en ekstra regning.

Er du i tvivl, så kig i de papirer, du har fået udleveret, tjek din boligafdelings hjemmeside eller kontakt ejendomskontoret.

Lejerbo har beboerdemokrati

I Lejerbos boligafdelinger har vi beboerdemokrati. Det betyder, at det er beboerne selv, der bestemmer over deres afdeling.

Du kan deltage i demokratiet på flere forskellige måder, alt efter hvor megen tid og lyst, du kan og vil bruge på at gøre det rart at bo i din boligafdeling.

Rart – både for dig selv og for dine naboer.

Man kan få indflydelse på mange måder, f.eks. ved at:

- Deltage i det årlige afdelingsmøde (her vælges bestyrelsen)
- Blive valgt ind i afdelingsbestyrelsen og herfra øve indflydelse
- Være aktiv i arrangementer i din boligafdeling



Hvis du vil se, hvem der sidder i bestyrelsen i din boligafdeling eller boligorganisation i Lejerbo, så kan du finde din boligorganisations her:

<http://org315.lejerbo.dk/>

eller boligafdelings hjemmeside finder du på side 2.

Foråret er på vej

Vinteren i Danmark er for mange af os en lang og ofte lidt træls periode at komme igennem. Derfor er det rart at kunne se frem til forårets første varme og solstråler, som ofte betyder, at vi bliver sprængfyldt med energi og livsglæde.

Kalenderen viser snart 'forår'. Om mindre end en måned har vi mere end 12 timers dagslys i døgnet. Én ting er sikkert, når foråret kommer, og det gør det jo, så kommer det for fuld kraft.



Anemoner og andre forårstegn ligger på lur, kun holdt nede af kulden.

- Naturen er klar til forår nu, med alt det vi kender som vintergækker og knopper på træerne. Men så længe det er frost kommer de ikke. Det betyder til gengæld, at når temperaturerne stiger, så får vi lynhurtigt forår.



Ejendomskontoret

Varmemester: Kenneth Rasmussen
Konsul Bejers Allé 4
Tlf.: 59 44 30 01

Kontortid:

Mandag—onsdag Kl. 09.00—09.30

Torsdag Kl. 16.00—17.00

Fredag Kl. 09.00—09.30

Telefontid:

Mandag—onsdag Kl. 08.30—09.00

Torsdag Kl. 15.00—16.00

Fredag Kl. 08.30—09.00

Torsdag mellem kl. 14.45 og 15.45 er der mulighed for personlig samtale med varmemesteren, ved forudgående aftale på tlf. 59 44 30 01

Vagtordning:

Hvis ejendomskontoret har lukket kan du ringe på tlf.: 70 20 81 36
Dette tlf.nr. må kun benyttes omkring uopsættelige problemer med boligen som ikke kan vente til næste dag.



Regionskontoret i Holbæk

Kasernevej 75, 4300 Holbæk
Tlf.: 70 12 13 10
Forretningsfører: Mariane Toft-Dallgaard
Driftschef: Jesper Rolland

Kontortid:

Mandag—onsdag Kl. 10.00—12.00

Torsdag Kl. 14.00—17.00

Telefontid:

Mandag—torsdag Kl. 10.00—14.00

Fredag Kl. 10.00—12.00

Lokalinspektør:

Tom Christensen
Labæk 5, 1. th
4300 Holbæk



Fælleshus 1
Lundestrædet 2
Afdeling 535-0



Udlejer:
Carl Christensen
Lundestrædet 3, st. th
Tlf.: 22 88 51 90
Træffes: Mandag—fredag
Kl. 16.00—19.00

Fælleshus 2
Lundestrædet 22
Afdeling 535-3



Udlejer:
Merete Haagen
Lundestrædet 11, 2. th
Tlf.: 50 66 95 09
Træffes: Mandag - fredag
Undtagen om tirsdagen

Fælleshus 2
Konsul Bejers Allé 3
Afdeling 753-0



Udlejer:
Karin Fogleberg
Konsul Bejers Allé 10, 1.
Tlf.: 21 80 09 29
Træffes: Mandag—torsdag
Kl. 9.30—18.30

Priser for Fælleshus 1 & 2

	Selskabslokale	Gæsteværelse
Depositum	Kr. 1.000	Kr. 500
Leje for første døgn	Kr. 500	Kr. 200
Leje for efterfølgende døgn	Kr. 250	Kr. 100
Dagleje kl. 8.00—16.00	Kr. 250	
Depositum dagleje	Kr. 500	

Selskabslokalerne indeholder service til 40 personer.
Gæsteværelserne er udstyret med dyner og hovedpuder,
men du skal selv have linned og toiletartikler med.

Pris for Fælleshus 3

Depositum	Kr. 1.500	
Leje for 2 døgn	Kr. 1.500	Eksempel: Fredag kl. 16.00—søndag kl. 16.00
Ekstra rengøring	Kr. 1.200	

Længere eller kortere leje, aftales med udlejer
Selskabslokalet rummer service til 100 personer

I fælleshusene udlejes der ikke til studenter-, ungdoms- og klassefester.

I fælleshus 3 udlejes der heller ikke til nytårsaftner

Ved underskrift af lejekontrakten forfalder depositum og leje kontant.

Kontrakten skal underskrives af lejeren og ikke af andre personer.

**Lejen bliver ikke tilbagebetalt i tilfælde af,
at man opsiges lejemålet efter underskrift.**

De lejede lokaler skal afleveres i rengjort stand som da du overtog dem.

Efter kl. 23.00 skal musik og aktiviteter i og omkring selskabslokalerne